ПИОНЕР

П.349
П 29
34

ИЗДАНИЕ „КОМСОМОЛЬСКОЙ ПРАВДЫ“ СЕНТЯБРЬ № 17

Г.П.Б. • Лнгр.
[illegible] 1[illegible]2 г.

КОМСОМОЛУ

Звени мой голос,
Как звенел
В игре и песнях у околиц
Вчера я —
Октябренок,
Пионер,
Сегодня — комсомолец,
Вчера—отряд,
Бригада,
Класс,
Вчера — учеба, школа...

Сегодня — труд,
Учеба масс —
Задачи комсомола
Сегодня — гул машин,
Ремней.
Здесь весь я,
Вся моя повадка...
Отдам я все, что дано мне,
Труду и стройке,
Без остатка.
Иду, живу я и расту

С другими вместе
На пути нескользком.
Нас миллионы...
Мы—на посту
Ответственном, комсомольском...
Учебой я
Наполнил дни...
Сегодня стал я комсомолец.
Все громче голос мой звенит
В труде
И в песнях у околиц.

Деткор Ф. ЯКОВЛЕВ.

П 25
34

ПИОНЕР

боевой и старейший общественно-литературный журнал пионеров и школьников

№ 17

К борьбе за рабочее дело—будь готов!

Орган ЦБ детской коммунистической организации имени Ленина при ЦК ВЛКСМ

Адрес редакции: Новая площадь, дом № 10

ЛУЧШИЙ ОТРЯД КИМ

Московские, ленинградские, уральские и украинские комсомольцы празднуют в этом году свое пятнадцатилетие. В бурном 1917 г. появляются первые ячейки комсомола. С первых дней существования союзов рабочей молодежи партия Ленина руководит ими.

Молодежь борется за политические и экономические права, за воспитание в социалистическом духе, за самостоятельные организации.

Эту борьбу возглавляют большевики.

Первые группы молодых рабочих заводов Москвы и Ленинграда создаются еще в 1915—1916 гг. большевиками.

После свержения царя, в месяцы подготовки октябрьского штурма, зарождается массовое юношеское движение; Москва и Ленинград были очагами этого движения.

В августе 1917 г. исторический VI партийный с'езд, давший лозунг подготовки вооруженного восстания, разрешает вопрос о молодежи:

«С'езд считает... необходимым, чтобы партийные организации на местах обратили самое серьезное внимание на дело организации молодежи» (из резолюции VI партс'езда).

Партия поддерживает требования молодежи и особенно подчеркивает значение интернациональной связи.

После VI партс'езда в ряде городов России появляются союзы молодежи. Они являются лучшими помощниками партии, ее сменой, резервом.

В борьбе с меньшевиками и эсерами, в подготовке Октября, в боях за власть молодежь была на первой линии сражений.

В дни, когда обнаглевшая буржуазия громит «Правду», загоняет в подполье Ленина и убивает большевиков,—в июле 1917 г. московская рабочая молодежь выходит на улицу под большевистскими знаменами. На I своем с'езде (21/IX 1917 г.) московские комсомольцы решают провести демонстрацию в честь МЮД. 10 тыс. комсомольцев выходят на улицу под лозунгами Ленина и его партии—«Война войне», «Власть рабочему классу».

И через 10 дней московский союз имени III интернационала геройски дерется рука об руку со взрослыми рабочими на баррикадах Октября.

Сотни молодых бойцов Замоскворечья, Хамовников, Пресни и др. районов идут на зов партии, на последний и решительный бой.

В рядах красной гвардии, в санитарных отрядах бьется комсомол.

Десятки комсомольцев гибнут. Имена Люси Лисиповой, Борболина и других героев комсомол СССР всегда будет помнить.

— На самые ответственные посты посылайте отряды рабочей молодежи,— призывал Ленин.

Молодежь оправдала великое доверие вождя.

На другой день после Октября тысячи комсомольцев уходят на трудную работу по строительству советского государства, в ЧК, на фронт.

Кончена гражданская война. На фронте социалистического строительства комсомол с честью оправдывает слова Ильича—«во всяком деле быть ударной группой».

В рядах ВЛКСМ молодежь воспитывается в духе коммунизма, в духе доверия к партии, в духе Ленина. Успехи комсомола обеспечены крепким руководством партии, ее ЦК, ее вождя т. Сталина в борьбе с уклонами от генеральной линии партии.

В дни 15-летия, на подступах второй пятилетки, еще крепче борется ленинский комсомол. От победы к победе идет он, являясь лучшим отрядом КИМ, боевым помощником партии.

Президиум первого с'езда ВЛКСМ в Москве. 1918 год

А. АСКЕРОВ

ПЕРВЫЕ ДНИ МОСКОВСКОГО КОМСОМОЛА

История ленинского комсомола неразрывно связана с историей партии Ленина, с историей Октября.

С самого начала борьбы рабочей молодежи партия большевиков руководит ею. В дни первой революции 1905 г. на баррикадах Красной Пресни бьется под знаменами большевиков немало молодых рабочих.

Молодежь шла за большевиками. Поэтому Л. Троцкий с пеной у рта пишет о влиянии большевиков среди молодежи.

Уже в 1915 г., во время мировой войны, когда молодежь в большом числе пришла на заводы, начинают создаваться первые группы и кружки молодых.

Создаются они под руководством большевиков и по их инициативе.

В Москве на Пречистенских рабочих курсах в июле 1915 г. организуется кружок. Он еще довольно разношерстен, но большинство стоит за большевиков. «Отношение к войне,—говорит один из участников его,—определяло, принимать или не принимать в свою среду новых членов. Работал кружок и на Даниловке под прикрытием названия—«музыкально-драматический».

Самым боевым отрядом была группа молодого резерва при МК партии. Состояла она из молодых рабочих Замоскворечья.

Что делали «резервщики»?

Пикетирование (охрана) нелегальных собраний, расклейка листовок, раздача литературы, связь комитета с заводами—все это входило в обязанности молодых.

Были например «виртуозы» по раздаче нелегальщины.

Стоит парень у заводских ворот и всовывает в руки выходящих с работы рабочих листовки.

Как появится шпик или «фараон» (городовой), его только и видели в толпе.

Группа молодых приняла большое участие в подготовке демонстрации 9 января 1917 г.

По существу эта группа положила начало массовому движению рабочей молодежи Замоскворечья.

В марте 1917 г. рабочие низвергают самодержавие. Открывается новая полоса в истории комсомола.

В самой революции марта 1917 г. молодежь принимает немалое участие. Разоружение городовых, охрана рабочих кварталов в значительной степени выполняются молодняком.

В это время относительной свободы (наибольшей для буржуазного государства) юношеское движение идет вширь.

Уже в 20 числах марта удается при участии и руководстве партийной ячейки организовать первую ячейку молодежи на заводе Михельсона (теперь заводе им. Владимира Ильича).

Организаторам вначале пришлось немало поработать: обойти цехи, поговорить с молодыми рабочими, подготовить собрания.

М Ю Д за рубежем

«Надо сказать,—пишет один из первых комсомольцев, т. Делюсин,—что на эти собрания молодежь валом валила и везде единогласно постановляла о записи в организацию».

Замоскворечье было родоначальником московской комсомолии.

В апреле ячейки появляются на з-де «Красный пролетарий» и на з-де «Красный факел».

Уже на апрельской демонстрации «резервщики» шли под своим знаменем.

Создается ячейка и на Цинделе (ситценабивная ф-ка I).

В середине мая союз принимает имя III интернационала. Этим самым молодежь подчеркивает свое единство с Лениным и его партией, еще с 1914 г. ведущей борьбу за коммунистический III интернационал.

Есть устав, организуются бюро, райком.

В июне 1917 г. замоскворецкий союз насчитывает 1.500 чел.

В мае создаются союзы и на Красной Пресне и в Хамовниках. Молодежь Прохоровской мануфактуры (Красная Пресня) вместе с партией дерется против эсеров.

В июле, в дни отчаянной травли большевиков, начинается бурный рост комсомола.

Рогожский район во главе с Гужоном (теперь з-д «Серп и молот») Сокольнический и др. создают массовую организацию.

«Всюду, на фабрике, в казарме, на улице идут горячие споры. Молодежь жадно прислушивается, и скоро сама активно вступает в дело»—пишет один из участников о тех временах.

VI партийный с'езд, собравшийся в августе 1917 г., имел решающее значение для комсомола.

С'езд учел огромное значение молодежи для партии и потребовал особого внимания к ней от местных партийных организаций.

VI партс'езд определил пути борьбы молодежи.

Он подчеркнул значение интернациональной связи и создания КИМ, важность воспитания в духе социализма, защиты политических и экономических прав молодежи.

Под влиянием этих решений начинают расти союзы в ряде городов России.

В Москве происходит об'единение районов в один союз.

I с'езд комсомола Москвы происходил в дни подготовки к Октябрю, 21/IX 1917 г., в бывшем царском павильоне Октябрьского вокзала.

Этот с'езд решает вызвать на улицу молодежь в честь МЮД. Этим самым москвичи отвечают на призыв своих за-

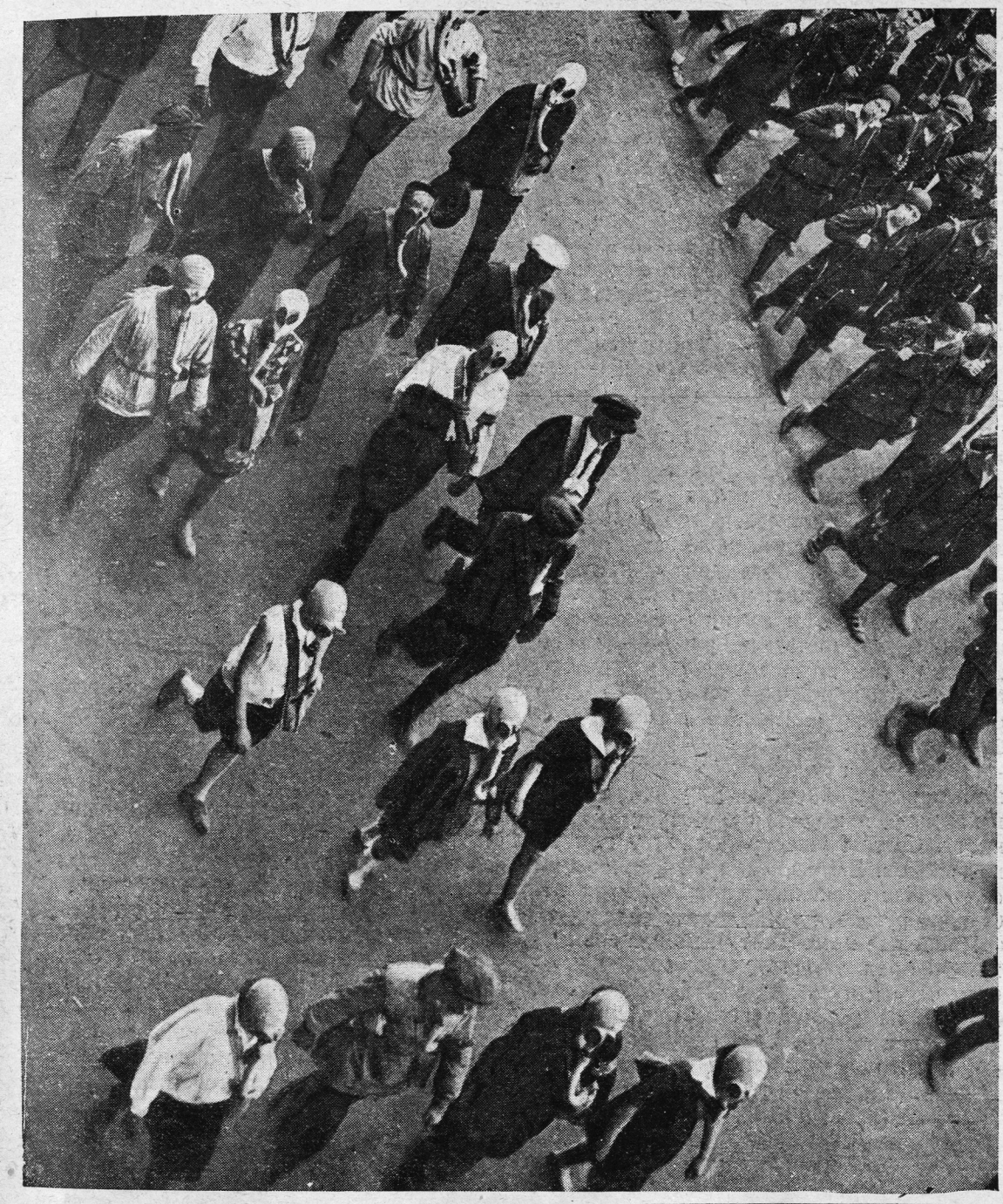

Осоавиахимовцы на мюдовском параде

рубежных братьев. Один из участников так описывает эту первую пробу сил:

«Ранним утром 28 октября, по холоду, шел я к месту сбора района.

Вот и столовка. 10 час. утра. Народу много. Всюду мелькают красные повязки. Веселье. Гам.

— Толя, ведь ребята знают, что может быть и столкновение. И все же, смотри,—ни одного дезертира,—говорит Саша.

Среди ребят вижу человек 20—30 взрослых рабочих-партийцев.

Подходит Рогов.

— Толя, с вами пойдет группа красногвардейцев. На всякий случай. Они вооружены.

— Без провожатых не пускаете,—шучу я и жму руку Рогову.

— А ты что же думал! Вас, «хвостиков» (так прозвали нас партийцы), в обиду не дадим. Нет.

Строимся. Много знамен.

С песней двинулись. По бокам идут красногвардейцы.

Выходим к Серпуховке. Навстречу бежит один «хвостик». Кричит что-то. Подбежал.—«Казаки!»

Действительно, из-за угла показывается отряд. В колонне демонстрантов—полное спокойствие. Подтягиваются к голове колонны красногвардейцы. Казаки повертелись вдали и уехали.

Вспоминаю один эпизод. Идет нам навстречу офицер. Поровнялся. Взял под козырек. Мы выжидательно смолкли «Да здравствует власть рабочих»! Громовым «ура» ответили мы ему. В струнку вытянувшись перед нами, этот одиночка-офицер пропустил нашу демонстрацию.

Когда мы, об'единившись с другими районами на Красной площади, спускались к Охотному ряду, произошел другой случай.

«Спаси, господи, люди твоя»—слышим мы гнусавое пение. Оказывается—крестный ход, но пение совсем потонуло в мощных звуках «Варшавянки».

Подошли к Моссовету. Кто-то уговаривает разойтись. Меньшевик.

Прогнали его.

Но вот наши. Один за другим представители революционного пролетариата Москвы приветствуют молодежь.

От нас говорит молодой рабочий Афанасьев.

— Перед лицом Москвы, России и всего мира угнетенных клянемся все силы отдать на борьбу за власть советов, за мир, за социалистическую революцию на всем земном шаре.

— Послать приветствие т. Ленину!—кричит кто-то из толпы.

— Ура Ленину!—вырывается у нас.

Гордо звучит «Интернационал».

А на другой день—все на подготовку к восстанию.

Достают оружие.

Самыми разнообразными способами—кто белье загоняет на Сухаревке и «бульдога» покупает, кто на масло у юнкеров выменивает.

Учатся стрелять. Создают отряды красной гвардии. Наполовину они состоят из молодежи.

Уже 7 начинаются первые схватки. На другой день утром—тревожный гул гудков.

Начался решительный бой. Сотни молодых рабочих записываются в отряды. Девушки и мальчики 12—13 лет организуют санитарные отряды. Вот один из эпизодов боев по рассказу старого комсомольца.

«Помню одну стычку. Отряд юнкеров около Малого Каменного моста открыл стрельбу. Мы стали отвечать. Саша и еще трое ребят бросились к мосту.

— В атаку!—кричали ребята.

Весь отряд бросился за ними.

Но огонь противника был очень силен. Поддерживал их и Кремль. Саша упал. Я скомандовал ребятам: «назад». Но тогда взять мост нельзя было. И вот тут-то показали себя наши санитары. Трое ребят 13—14 лет под беспрерывным обстрелом юнкеров подбежали к Саше. Схватили его на руки и понесли к нам. Опешившие юнкера прекратили огонь.

Даже мальчики 13—14 лет, юные «хвостики», и те показали пример настоящего пролетарского героизма.

Саша был тяжело ранен. «Если бы ты оставался еще 5—10 минут без медицинской помощи, не остался бы в живых»,—сказал потом врач Саше.

Помню, как смельчак комсомолец с завода Михельсона, захвативший у юнкеров пулемет, с крыши Могэс повел обстрел Кремля».

В эти дни союз потерял много героев. Люси Лисипова (Замоскворечье) была подло убита на Остоженке.

Она не смогла остаться в тылу и рвалась в центр боя, к Моссовету. По дороге она погибла. При взятии Кремля погиб Борболин (Сокольники).

После Октября сотни молодых ушли на партийную советскую работу.

Борьба с разрухой, с белыми, ЧК, субботники, фронт—таков очерк борьбы комсомола 1918—1919 гг.

Доверие Ленина, завет его выполнил и выполняет комсомол Москвы, лучший отряд ВЛКСМ.

Борясь с уклонами, за генеральную линию партии, комсомолец верен партии и пролетариату.

«Будьте достойными сыновьями и дочерьми великой партии» — писал VII конференции вождь партии т. Сталин.

Под этим лозунгом празднуем мы сегодня свое 15-летие.

Из книги воспоминаний Васильевой

БОЛЬШЕ СЕСТРЫ

Для раненых и больных красноармейцев в нашем походном лазарете недоставало продовольствия и места. Отправка раненых в Питер задерживалась. Напрасно мы просили коменданта станции о помощи: дать хоть какую-нибудь возможность отправить раненых до Петрограда. Все наши просьбы встречали отказ. Раненые все прибывали. Комиссар отряда дала нам приказ о немедленной эвакуации раненых. Мы сообщили о невозможности выполнения приказания. Но комиссар не стала с нами долго разговаривать.

Раз сказано, значит надо выполнить.

Раненые нервничали. Мы каждый раз, услышав шум поезда, обещали их отправить, но проходил поезд, мы ругались с комендантом, и раненые снова оставались. Больше терпеть было нельзя. Человек пять из нас, взяв наганы, вышли на платформу. Остальным сестрам приказали быть наготове с носилками и, как только мы дадим знать, выносить раненых. Подошел состав. Я полетела к машинисту и его помощнику.

— Братишка! Очень прошу, если комендант даст отправку, пошли его к чорту, жди нашего сигнала. Я махну тебе папахой. Дело в том, что у нас—завал раненых и больных красноармейцев, а дан приказ об их отправке. Санитарная летучка проходит нагруженная с Ямбурга, и наши лежат уже третьи сутки. Некоторым из них нужна немедленная помощь госпиталя. От этого зависит их жизнь. Именем Ленина, не отезжай пока мы тебе не скажем!

— Попадет мне за это, да выручить вас надо. Как ты думаешь? — обратился он к своему помощнику.

— А что нам будет! Розным счетом ничего. Но ты на всякий случай дай-ка бумажечку, что задержаны мы твоим отрядом Красного креста.

Немедленно вынув клочок бумаги, я написала следующее: «Мною, красной сестрой, задержан поезд ввиду экстренной необходимости отправки защитников революции, раненых красноармейцев. Прошу не чинить никаких наказаний машинисту этого поезда и его помощнику. От имени отряда выношу благодарность и революционное спасибо этим двум товарищам, чутко отнесшимся к призыву красных сестер первого коммунистического отряда работниц».

Подписав эту бумажку и приложив штамп, который находился у меня всегда в кармане, я подала бумажечку машинисту. Сестры уже орудовали у одного из вагонов. Вытаскивали всех, кто в нем сидел. Нас толкали в спину, сыпали отборную ругань, но мы делали свое дело.

Прибежал комендант, и пошла завируха. Он орал, топал ногами, грозил штабом, чека и чуть ли не Ревтрибуналом. Но мы, не обращая внимания, продолжали свое дело. Со всех вагонов к нам сбегались красноармейцы и, узнав от коменданта, что мы, сестры, являемся виновницами задержки поезда, вместе с ним ругали нас. Комендант дал отправку. Паровоз стоял. Дал еще раз—машиниста не видно. А мы схватили носилки, втаскивали их в вагон. Раненые были довольны нашим налетом на вагон.

— Сестры, немедленно прекратите погрузку! — властным голосом приказал какой-то военный.

— Мы отлично знаем, что задерживаем поезд, у нас сил очень мало, раненых же осталось много. Хотите, чтобы скорее пошел поезд, помогите нам. Что касается быстроты езды, то гарантируем, что вы на этом поезде приедете скорее, чем ездили до сих пор.

— Кто это вам сказал, что скорее?

— А это говорим мы, красные сестры. Разве вы не знаете, что в настоящий момент на всех станциях, где только есть раненые, хозяйками являемся мы?

Я без дальнейших разговоров всучила ему и рядом стоящему носилки, остальные сестры мобилизовали ругающихся красноармейцев, и организовался неожиданный субботник. В течение 20 минут приказ комиссара был исполнен в точности. Я махнула папахой машинисту. Все сестры в знак приветствия махали белыми косынками. Улыбающаяся физиономия помощника кивнула нам, и поезд тронулся.

Этот метод отправки разорвал всякие дипломатические отношения с комендантом станции. Видеть нас равнодушно он не мог.

— Это не сестры, а банды мальчишек! — жаловался он на нас всем.

Мы с Маней считались самыми старыми сестрами и пользовались большим

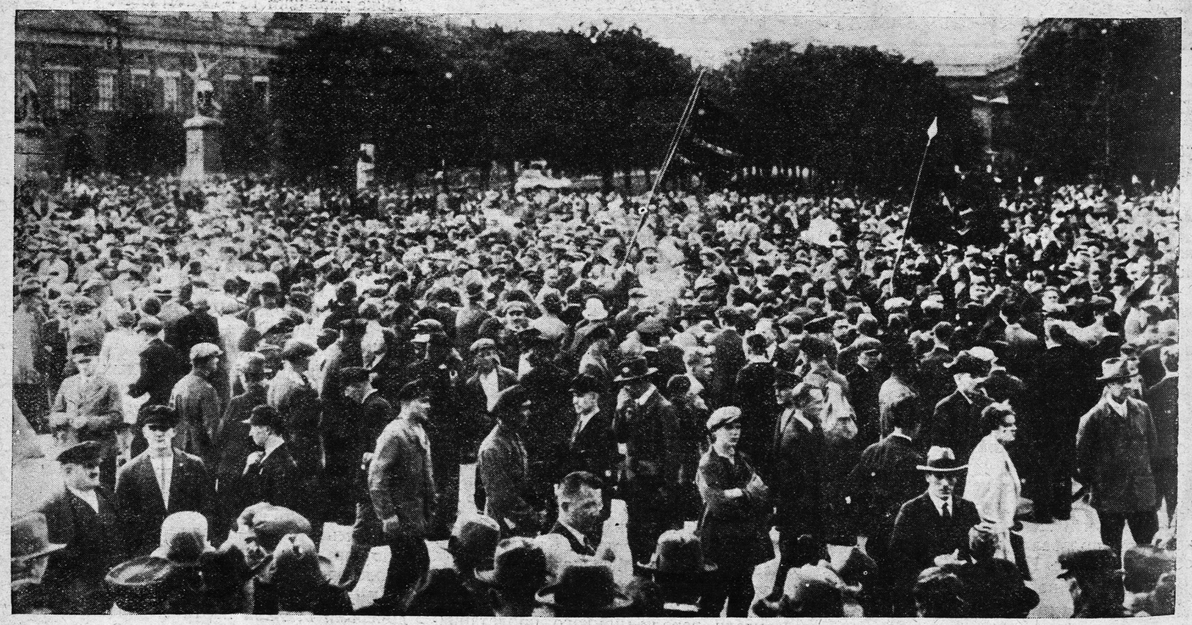

Мюдовские демонстрации, организованные германским комсомолом

ВИЧКИ

РАССКАЗ О ТРЕХ ПОВЕШЕННЫХ

доверием со стороны приехавших сестер. Отряд, хотя и маленький, жил очень дружно, сплоченной жизнью. Риск каждый час, каждую минуту потерять друг друга навсегда сблизил нас и сроднил. Мы жили с лозунгом «один за всех, все за одного».

Однажды мы отправились в деревню за ранеными. Бой только что затихал. Но выстрелы отчетливо раздавались по лесу. Транспорта для перевозки у нас не было. В штабе нам сказали, что транспорт возьмем на месте, у крестьян. С нами в летучку пошли три комсомолки из Выборгского района. Придя в деревню, мы в одной из халуп нашли раненых, которых в ожидании транспорта приносили военные санитары. Сделав перевязки и оставив с ранеными трех выборгских сестер, мы пошли искать транспорт. Но никто из крестьян не хотел везти раненых.

— И не просите, сестры, не пойдем, всех лошадей перебили, кругом грохочут, а вы нас под снаряд подставляете. Не пойдем!

Я взяла наган и выстрелила. Правда мимо, но и этого было достаточно. Повозки нам дали. Мы искали кого-нибудь из начсостава полка. Нам навстречу показалась связь.

— Увозите скорей раненых!

— А что?

— Сказано, увозите, приказано вам передать.

Нам некогда было дольше расспрашивать. Сделали срочную погрузку. Со всех сторон к нам несли раненых. Нехватило транспорта. Пришлось снять смертельно раненых и внести их обратно в халупы, а других раненых погрузить на подводы. Бой, стихнувший, начал разгораться с новой силой. Крестьяне торопили скорее уехать с этого места. Оставить раненых без помощи было нельзя. Нас было пять человек. Я предложила выборгским сестрам-комсомолкам проводить подводы, так как на крестьян надежда была плохая. Не выдали бы они наших раненых и не умчались бы спасать своих лошадей. Но те наотрез отказались.

— Жутко итти под таким огнем. Мы уж лучше здесь посидим с ранеными, подождем повозок Красного креста. А если кто еще приедет, ты не беспокойся, мы перевяжем.

Я оставила им свою сумку и половину содержимого маниной сумки, а также шприц и несколько ампул камфоры для поддержки сердечной деятельности одного смертельно раненого, почти мальчика, красноармейца. Мы с подводами углубились в лес.

— Медленно едем. Скорее! скорее!— просили нас красноармейцы.

Но по занесенной снегом дороге ехать было трудно. Мы ползли с трудом и очень медленно. Шесть верст до отряда тянулись мучительно долго. Фляги с водой были пусты. Пришлось давать снег, так как раненых мучила жажда. Стоял жестокий мороз. У многих были отморожены руки и ноги. Наконец добрались до отряда. Сдав раненых, мы понеслись за санитарными повозками. Наконец все было готово. Комиссар предложил нам смену, но мы отказались.

Из Питера несколько дней тому назад нам пришли подарки: папиросы, сухари, по банке консервов и маленькие значки для членов союза молодежи—КИМ. Мы с гордостью их надели. Они красовались у нас на папахах.

К вечеру мы прибыли в ту деревню, где мы оставили сестер. Сунулись в халупу—никого. Мы думали, что перепутали дом, обошли другие дома, опять никого. Вернулись в прежний. Вошли во двор. И то, что увидели, привело нас в ужас.

У сарая, спиной к нам, на бинтах висели три повешенные девушки. В распухшие языки были воткнуты значки КИМ. Рядом лежали, уткнувшись в снег, добитые раненые. Один из них был маленький красноармеец.

Оказалось, что во время нашего отсутствия здесь хозяйничали белые.

Мы сняли сестер и вместе с убитыми красноармейцами уложили на повозки. Как-то не верилось, что несколько часов тому назад мы оставили в халупе бодрых, живых, веселых девушек-комсомолок.

Маня шла впереди меня, плечи у нее дрожали.

— Ты плачешь?

— Да, плачу, не потому, что я плакса, а потому, что я жгуче ненавижу этих негодяев и что я не смогу, ты понимаешь, никогда не смогу узнать, чьи это предательские руки сделали это гнусное дело. Проклятые...

Остальную дорогу мы молчали. Перед нами, покачиваясь в подводе, лежало пять товарищей, и из них—три девушки со значками КИМ.

в Берлине, под лозунгом „Долой подготовку войны с Советским союзом"

ПЕРЕКЛИЧКА ШКОЛЬНИКОВ

Сегодня мы опять занимались с учителем, больше всего по математике, так как Миша Скворцов и Сережа Карлушин плохо усвоили пройденное. Я им тоже помогал. Сейчас чувствую себя вполне подготовленным к V группе (в которую перешел). Пишу почти без ошибок, а то пойдешь со звеном в лес за ягодами, а сам думаешь, как написать слово «политехнизация», спросить у ребят стыдно, а сейчас наоборот, как что непонятно, всегда обращаюсь к Кирюшке, он у нас шибко грамотный и толково об'ясняет. Уезжать скоро, а не хочется, хотя отдохнул хорошо и знания окрепли. С новыми силами возьмусь за учебу в школе.

Федя Краснушкин (Омск).

«Из-за кипы книг едва видна голова Андрюшки. Шутка сказать, собрали 700 книг. Ударно работали бригады по сбору. Вот будут рады деревенские пионеры нашему подарку!

Смотри, Андрей! Среди собранных книг я нашел журнал «Пионер» за 1931 год и там помещена моя заметка, читай!

Плохо помогает наша пионерская организация пионерам деревни Черняки. Отряд плохо работает. Ребята не читают газет. Нет библиотеки. Подожди. Это было в прошлом году, а сейчас мы им организуем библиотеку и конкретно будем руководить.

Сейчас давай напишем редакции о нашей работе, предложил я. Решено. Написали.

Андрюша и Вася Чижовы
(Дятькинский район).

Солнце. Жарко. Митя льет на голову Сони холодную воду из лейки. Ребята смеются. Работа подходит к концу, осталась одна грядка картофеля. Свекла и морковь уже убраны.

— А как вы думаете, хватит ли все, что мы собрали с огорода, на горячие завтраки,—спрашивает Саша.

— Конечно, хватит,—в один голос отвечают ребята.

— Вот мы обрадуем тех пионеров, которые вернутся из лагерей. Когда они уезжали, то давали нам наказ следить за огородом. Мы его выполнили,—с гордостью сказала Соня. И с ее мокрых волос вода текла за ворот легкого платья.

Николаев (Жиздренская ШКМ).

«Зашел я со своим товарищем в школу, думаем, надо посмотреть, как готовится школа (?!) к новому учебному году, все ли в порядке, ведь нам в лагере еще говорили, что надо своевременно начать подготовку, а вот приехали и забыли о том, что решили.

Заходим. Смотрим, белят стены, чинят крышу. Кипит работа. Значит, все в порядке, решили мы.

Через несколько дней мы снова очутились в школе, шел сильный дождь, а мы возвращались из лесу, ну и решили подождать, пока он пройдет... Мы были удивлены, когда увидели большие лужи в классах.

До ремонта капало, после ремонта потекло.

Немало был удивлен завшколой и райОНО. Снова пришлось начать ремонт в школе.

Шварцман (Ростов н./Дону).

О том, что 31 августа празднуется пятнадцатилетие ленинградского комсомола, знают наши пионеры и комсомольцы краснознаменной базы фабрики «Скороход». На сборах отрядов вожатая провела беседы по истории комсомола. Находясь в лагере, мы рассказали о юбилее комсомола деревенским ребятам, с которыми мы были очень дружны. Семь лучших пионеров — ударников первой смены—мы к пятнадцатилетию ленинского комсомола передаем в комсомол. Недостатком нашей подготовки к пятнадцатилетию является то, что мы не проработали решение VII всесоюзной конференции комсомола, но этот недостаток нашей работы будет устранен, как только приедем в город.

Вася Лугин (Ленинград).

Предложение Маруси Павлушиной было ценное. Все ребята поддержали его и на сборе было решено: начиная с сегодняшнего дня, каждый пионер должен проверить у себя в доме, где можно вытащить гвоздь, и принести его в школу.

Завтра отправимся в обход по деревне—проверить сараи, сени и тоже собирать гвозди.

Прибежал домой, стал осматривать стены. Смотрю, в переднем углу, большой гвоздь вбит, икону-то отец снял, а гвоздь так и остался торчать. Вот задача, как его вытащить? Пододвинул стол, а на него поставил табуретку, стал тащить клещами. С большим трудом, а все же вытащил. Пятнадцать гвоздей снес в школу. А всего по деревне собрали четыре кило. Для ремонта школы вполне хватило, даже одно кило отдали колхозу. Отделали в школе мастерскую, оборудовали подставные верстаки и рабочую комнату для младших групп.

Журков И. (Западная Сибирь).

Загорелые ноги Вали Карасевой глубоко ушли в песок площадки.

— Наконец-то Валька перепрыгнула,—закричали ребята.

— Она еще вас перепрыгает, вот дайте ей потренироваться,—сказал физкультурник Шура. Невдалеке от прыгающих мальчики бросают гранату и прыгают в высоту. Каждый вечер школьная площадка наполняется ребятами. Крики, смех слышатся до самого вечера, ребята довольные, расходятся по домам. На следующий день по плану должна быть викторина по ГТО. Надо будет все вспомнить, что нам показывал и раз'яснял Шура. А вот, что такое нормативные показатели? Неужели забыл? Нет, вспомнил. Завтра скажу на викторине.

Зайцев В. (Грозный).

У нас ребята полезно используют свое свободное время. Много имеется технических кружков, которые разбросаны по всем уголкам нашего угольного района. Одни изучают строение участков внутри рудников, другие—механическую откатку, третьи—под'ем и т. д. Молодые техники строят модели настоящих шахт. Интерес к овладению техникой все больше и больше возрастает. Организуем встречу больших и маленьких техников. Взрослые рассказывают о своих изобретениях и практически помогают нам в работе технических кружков. В новом учебном году, еще сильнее борясь за качество учебы, будем пробивать дорогу детскому техническому творчеству.

В. Вольфман (Шахтинский район).

Санитарный осмотр в школе

Ты спрашиваешь меня, как я провожу время. Очень плохо, Жорж. Целый день проходит в беготне (играю в футбол). Не удивляйся, я сам знаю, что не стоит этим увлекаться, волейбол конечно лучше, но нет сетки. Соберем денег, тогда я сам организую команду. И так проводят время наши ребята.

Бываем в школе, но там нет никого, вожатых тоже не найдешь. А тебе я очень завидую. Говоришь, ездите на лодках на экскурсии, и всегда бывает много пионеров и они проводят с вами беседы. А я вот о ширпотребе ничего не знаю. Ты наверное помнишь Ваню Панкова, я его встретил на улице, и что же ты думаешь, он продавал папиросы. Я очень был удивлен и стал его расспрашивать, и он мне подробно вот что рассказал:

«...У меня был товарищ Колька. С ним я дружил давно. В прошлом году мы вместе ходили в школу. В этом году он с родителями куда-то уехал. Недавно мы снова с ним встретились.

— Колька,—говорю я,—ты чем теперь занимаешься?

— Торговлей.

Он торгует папиросами и спичками на улице.

— А ты чем занимаешься?—спросил он у меня.

— Гуляю, купаюсь, на охоту с рогаткой хожу, бить голубей, а вечером—в кино. В школу иногда зайдешь, там никого из ребят не видно, клуб закрыт.

— Вот чудак,—говорит Колька,—времени сколько пропадает даром. Продавай папиросы, чем зря по улицам бегать.

Вот я и стал торговать папиросами».

Это очень печальное явление и с ним надо бороться, и в первую очередь нам, пионерам.

Я об'яснил Ване, что это вредное и ненужное занятие, что лучше взяться за подготовку к учебе, предложил ему свои услуги. Он со мной согласился и сейчас вместе с нами проводит время. Таких, как Панков, можно много встретить на улице, и у вас они есть, только ты о них ничего не пишешь. Как начнутся занятия в школе, обязательно поставлю вопрос о борьбе с «торгашеством» и ты также не должен об этом молчать.

Твой товарищ Витя Овсянников.
(Ленинский район).

В «Пионере» № 15 есть письмо о том, что учитель в школе бранил ребят пастухами. Нужно изжить эту привычку учителей. У нас была немка, которая бранила нас «ротозеями» и «фефелой», мы об'явили бойкот немке, заявили о ней в учком, и немка перестала браниться.

Софья Рабинович. (Москва).

Трудно приняться за серьезную работу в школе, так как там ничего не приготовлено. Ремонта не было, стены грязные и сырые. Учебных пособий нет. Столярная мастерская завалена поломанными партами.

— Вот и займитесь починкой парт,— сказал заведующий школой.

— А инструменты есть?

— А инструктор есть?

— Гвозди, клей?

— Все, все будет, только работайте.

Мы ждем уже много дней, а ничего нет.

В классах сидим по 5—6 чел. на четырехместных партах, а поломанные парты не чинятся.

Р-ков (г. Вологда).

Задача решается очень просто

Мы радовались, когда пришли в школу. Так было чисто, светло, уютно.

Все с большим старанием принялись за украшение стен в коридоре и в классах.

Но не прошло и трех дней, как стали появляться надписи на стенах, сначала мелом, потом углем, а потом уж и нож пошел в ход.

Виновных не нашли. Если найдем—плохо придется—бойкот обеспечен.

Фомушкин (г. Орел).

Вчера я был в цирке. Мне очень понравились акробаты. Девочки и мальчики в возрасте 10—14 лет так проделывали акробатические номера, что жутко становилось. Во время антракта я с братом пошел смотреть лошадей. Дети-акробаты толпились тоже там, накинув на себя черные накидки. Они говорили по-немецки. Брат кое-как сумел об'ясниться с ними и узнал, что они не учатся, что они большую часть года проводят в СССР, но им некогда общаться с русскими ребятами.

Брат спросил есть ли среди них пионеры. Они удивленно посмотрели на него и сказали, что им некогда заниматься пионерством.

Ребята! У вас вероятно есть тоже цирки и театры, где заняты ребята школьного возраста. Нужно взять их в работу. Втяните их в свои ряды, они могут быть хорошей связью между СССР и зарубежными странами.

Даешь контакт!

Лев Тинкер (г. Томск).

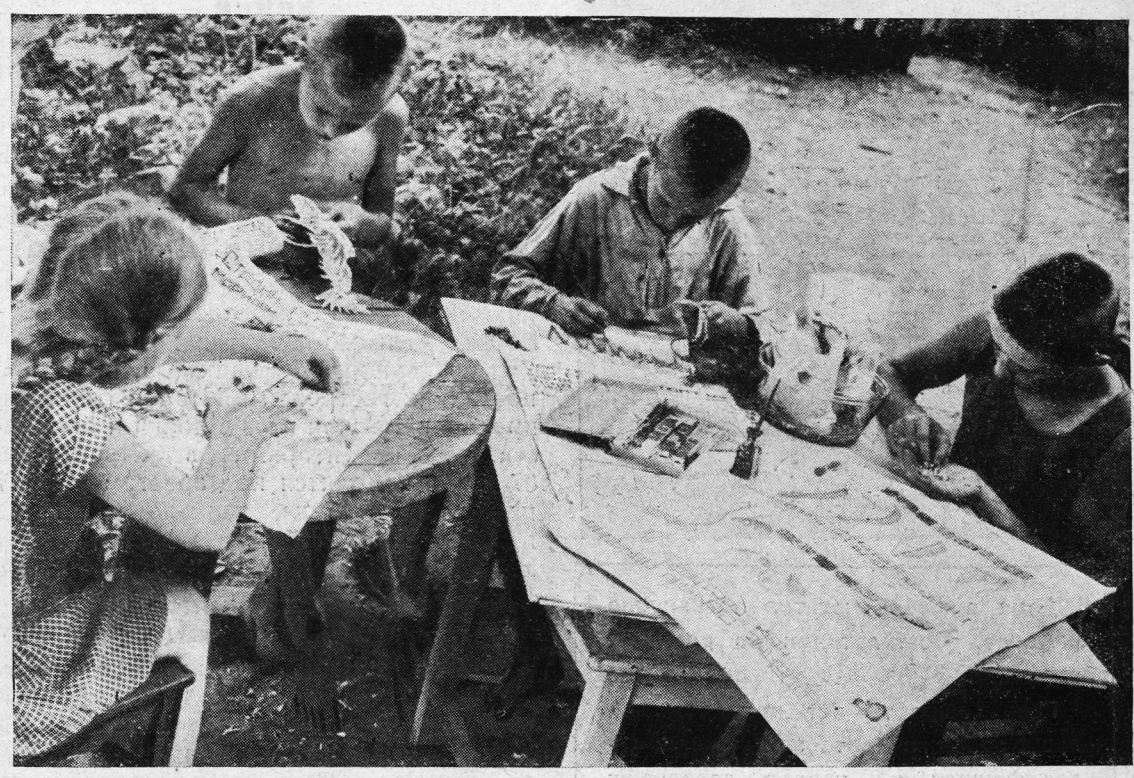

Готовят гербарий в кабинет естествознания

ЗА КРАСНЫМ РУБЕЖОМ

ТАК ЖИВУТ ИТАЛЬЯНСКИЕ РАБОЧИЕ

Дома, в которых ютятся итальянские рабочие, десятилетиями не ремонтировались.

Грязь, сырость—вот „прелести“ жилища рабочих. Постоянная нужда, голод, фашистский террор дополняют жизнь трудящихся

Скандал на стадионе

Во время последних выборов в германский рейхстаг власти всячески приходили на помощь фашистам. Они обрушились на коммунистическую партию зверским террором.

В решающий момент парламентских выборов компартии было запрещено пользоваться радио. На собраниях революционных организаций присутствовал отряд жандармов с полицейским офицером во главе.

Несмотря на провокации, убийства, запреты, компартия получила на выборах **свыше пяти миллионов голосов...**

А вот что произошло на одном немецком стадионе во время спортивных состязаний.

Несколько сот тысяч зрителей бешено аплодировали успеху Пауля Гибба. Он поднял руку: «прошу слова». Многотысячный стадион смолк. «Я сочувствую компартии, голосую за компартию. Выбирайте в рейхстаг только коммунистов».

Гибба лишили приза, и вдобавок ему было предложено следовать в полицию.

По этому поводу одна буржуазная газета тревожно писала в статье, озаглавленной «Скандал на стадионе»: «Толкай коммунизм в дверь, а он лезет в щель».

Силой взрыва

В лаборатории одной немецкой фабрики в Ильменау производились опыты искуственного охлаждения. Газ взорвался. Инженеру Кольгауру, производившему опыты, оторвало голову на глазах у его жены, работавшей вместе с ним. Комната наполнилась удушливым газом. Открыть двери и спасти обезумевшую женщину удалось не сразу. Силой взрыва с места был сорван шкаф-ледник и брошен к дверям, которые он собой забаррикадировал.

За „Интернационал“ — увольнение

В городе Айова несколько учителей заявили, что нельзя никого заставлять петь и заучивать американский гимн, что гораздо важнее и правильнее учить школьников пению «Интернационала». В результате этого заявления 30 учителей были уволены.

Львы капитана Шнейдера

Москва, Ленинград и др. города помнят немецкого укротителя капитана Шнейдера и его львов; кризис не пощадил и «львиного» капитана. Во время последних гастролей в Италии Шнейдер прогорел, по-уши влез в долги и был настигнут кредиторами в Страсбурге. 67 львов находятся под арестом и ждут продажи с молотка, так как Шнейдеру платить нечем. Один из арестованных львов уже околел.

Аэроплан с безопасными сидениями

Эти сидения вместе с занимающими их пассажирами в случае аварии автоматически отделяются от аэроплана, превращаются в парашюты и плавно спускаются на землю. Испытания, производившиеся в Лос-Анжелосе, закончились блестящим успехом.

МУШТРА

Война готовится в арсеналах, на заводах, в лабораториях ученых, в школе, в университете.

На снимках: I. Пополнение пришло в армию и уже подвергается железной муштровке. II. Гитлеровцы на военных занятиях.

„СКАНДАЛ НА СТАДИОНЕ“

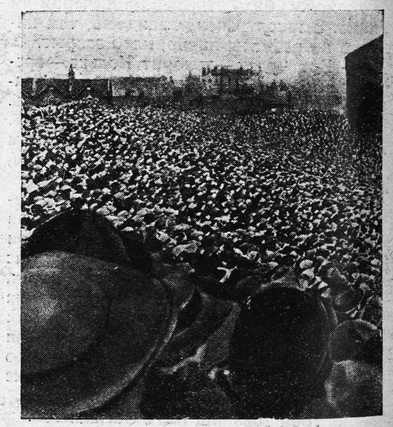

Слева: Вид стадиона. Справа: Гибб во время прыжка.

ГОЛОДАЙ, ЧТОБЫ ОНИ ПИРОВАЛИ

Слева: Бельгийский поп, получающий за свое бездействие до 5000 марок (около 1000 р.) в месяц. Справа: Бельгийский безработный, который получает 50 марок.

БЕРЕГИТЕСЬ, ГОСПОДИН ПРЕЗИДЕНТ!

В Нью-Йорке выходит журнал «Нейшен». Недавно этот журнал обратился с открытым письмом к президенту САСШ.

«Разве вы не слышали,—говорится в письме,—что власти города Сан-Луи и его благотворительные учреждения только что отказали в помощи 13.000 семействам, которые они не в состоянии больше поддерживать? Что город Детройт отказал в дальнейшей помощи 18.000 семействам, которым сейчас некуда обратиться и которые не имеют надежды получить откуда бы то ни было хотя бы корку хлеба.

Читали ли вы, что 800 чел. явилось на прошлой неделе в законодательное собрание Индианы с требованием пищи, они придут второй раз в количестве 300.000 чел.? Знаете ли вы, что полиция Сан-Луи уже стреляла в толпу, требовавшую хлеба? Разве вы не читали, господин президент, об ужасных случаях самоубийств родителей, которые больше не в состоянии прокормить своих детей? Разве вы не читали о человеке, который бросился с моста в Нью-Йорке, потому что не мог вынести мысли о том, что он придет домой к семи умирающим от голода детям, для которых он не мог получить ни одного цента помощи ни от города, ни у благотворительных обществ? Неужели никто не рассказывал вам об Антоне Прасоле из Нортгемтона, в Массачузетсе, отце трех детей, который убил себя потому, что он не имел никакой надежды на получение работы или помощи? Или о детях в Окденде, в Калифорнии, которые пытались прожить, подбирая остатки пищи на улицах, и которые умерли, отравившись отбросами?

Каждый день подобные сведения приходят со всех концов страны. 800 американцев, которые пришли в законодательный орган Индиана, об'явив, что они стоят перед угрозой «массового вымирания или самоубийства», олицетворяют собою то, что угрожает всей стране, господин президент. Вы хвастались отсутствием кровопролитий и волнений. Берегитесь! Внимайте знакам приближающегося отчаяния. Мы знаем, что регулярные войска готовы и что национальная гвардия специально обучена расправам с мятежниками. Но их пушки не являются спасением, господин президент. Они лишь усилят ужас положения. Что впереди? Быть ли массовому убийству, господин президент?»

На снимке: Мальчик, собиравший отбросы в помойной яме, сортирует их, выбирает то, что ему кажется съедобным. Кто знает: не кроется ли в этих отбросах смерть, которая постигла детей в Окленде, тоже пытавшихся прожить, подбирая остатки пищи на улицах.

КАНДАЛЫ ДЕЛАТЬ НЕ БУДЕМ

Польский завод «Манн» получил заказ на кандалы. Когда об этом узнали на заводе, подпольная организация комсомола выпустила листовку:

«Для кого делаются кандалы?
Для рабочих.
Для революционеров.
Организуйте стачку!»

В тот день, когда заказ был передан на производство, на воротах завода появился плакат:

«Мы не будем делать кандалы».

Рабочие покинули завод. Фабриканту пришлось возвратить заказ правительства. Полиция и шпионы тщетно искали виновников стачки,— их не нашли.

СЛЕТ МОЛОДЫХ ЖАНДАРМОВ

Очерк ЭЛЬВИНА — Рис. Л. Смехова

На отлогом берегу широкого Дуная расположился небольшой живописный городок Годалло. Город этот—в Венгрии, в той самой стране, где у власти—фашисты с палачем Хорти во главе, где 29 июля повесили двух бесстрашных революционеров.

Сюда, в Годалло, с'едутся будущим летом пятьдесят, а быть может и больше тысяч мальчиков и девочек, с'едутся со всех стран земли.

Но в фашистской Венгрии, вы сами понимаете, не может быть места международной встрече детей, которые хотят свободы для рабочего класса. В Годалло с'едутся юные слуги буржуев всех стран, юная смена империалистам.

Одним словом, в Годалло предстоит очередной всемирный слет бойскаутов. Очередной «Джембори». Будет невероятно торжественно.

Молиться будут изрядно, бога поминать будут на каждом шагу и при всяком удобном и неудобном случае. Так было и на прошлом «Джембори» в 1929 г., который состоялся в английском городе Биркенхеде.

Да и вообще у скаутов с богом и его «уполномоченными», попами, установились самые дружественные отношения. Еще на прежнем «Джембори» английский кардинал высокого чина Бурн сказал например так:

— Я сделал все, что мог, чтобы поощрять бойскаутов. Я всегда считал и сейчас считаю, что скаутское движение заслуживает поддержки католической церкви.

Во время мировой бойни 25 тысяч английских скаутов несли военную службу вдоль английского побережья.

В то же самое время американские скауты занимались тем, что шпионили среди рабочих и выполняли роль штрейкбрехеров. Помогали буржуазии бороться с революционным движением.

Не обошлось без деятельного участия скаутов в интервенции союзников против Советского союза в 1919 году. Регулярные отряды русских и английских скаутов имелись в армии белобандита Колчака. Едва колчаковцы захватывали власть в каком-нибудь городе Сибири, тотчас же появлялись и скаутские журналы, которые издавались на деньги капиталистов.

О чем писали эти журналы?

Они давали указания детям белогвардейцев, как истреблять большевиков, как вести разведку среди рабочих и выдавать революционеров палачам Колчака и англо-американского командования.

Были скауты и на Украине, у гетмана Скоропадского; были и у генерала Врангеля. Были и у генерала Деникина. Капитан Дехтерев, тот даже получил при Деникине особый чин—«старший скаут Дона».

В разбойном нападении японских империалистов на Китай не обошлось опять-таки без участия скаутов. А в Харбине и других городах Манчжурии скаутские отряды проходят военную муштру, готовясь участвовать в будущей интервенции.

В 1919 году полчища, нанятые французскими, английскими и венгерскими капиталистами, с благословения попов и меньшевиков начали поход против венгерской социалистической республики, которая просуществовала тогда 9 месяцев. Потоками рабочей крови вписали белые банды свои подвиги в историю Венгрии. Но в этих кровавых подвигах венгерские скауты оказались на высоте. Едва какой-нибудь город или село переходил в руки контрреволюционеров, как местные скауты незамедлительно строчили доносы на тех, кто сочувствовал власти рабочих и крестьян, кто защищал советскую власть. И тысячи рабочих и крестьян Венгрии расстреляны, повешены, сгноены в тюрьмах озверевшими венгерскими хищниками по прямым доносам скаутов.

Теперь венгерские скауты, как и все прочие, успешно проходят школу военной грамоты.

Зимой газеты сообщали:

«В Венгрии закончились осенние маневры бойскаутов; в маневрах участвовали танки и пулеметы».

Венгерские морские скауты усиленно проходят курс морской разведки на берегах Дуная.

Но вот что необходимо отметить—среди скаутов немало детей трудящихся. Всякими развлечениями и забавами заманивают скауты в свои ряды также детей рабочих и крестьян для того, чтобы оторвать их от революционных пионерских организаций, от революционных газет, чтобы вконец оболванить их, убить в них сознание классовой солидарности и сделать их покорными рабами капиталистов сейчас и в будущем.

Но не один только скаутизм занимается этим делом отравления сознания попавшихся на их удочку детей рабочих и крестьян. Буржуазия создала и множество других организаций с этой же целью—оторвать детей от революционной борьбы, от революционного воспитания. Таких буржуазных организаций множество:

организации фашистские,
организации поповские,
организации буржуазного спорта,
организации меньшевистские и др.

Буржуазия не жалеет на них средств, снабжает их всем необходимым для того, чтобы заманивать пролетарских ребят.

Буржуазия приветствовала своих юных жандармов

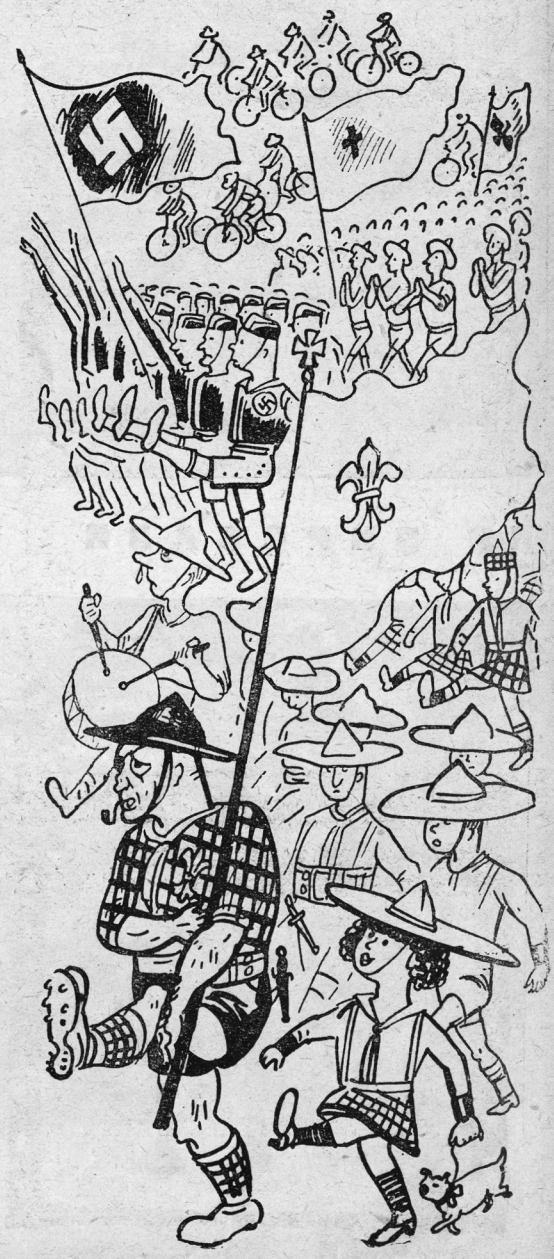

Началось с воды

Очерк ЭЛЬВИНА Рис. М. МОЗРУХО

Началось с пустяка—с воды. А вернее сказать с отсутствия воды.

Школьное управление города Сан-Антонио-де-лос-Банос решило, что в школах для пролетарских детей вода—это роскошь. Но на Кубе, американском острове, где расположен этот самый город Сан-Антонио, бывает очень жарко, и ребята стали требовать воды.

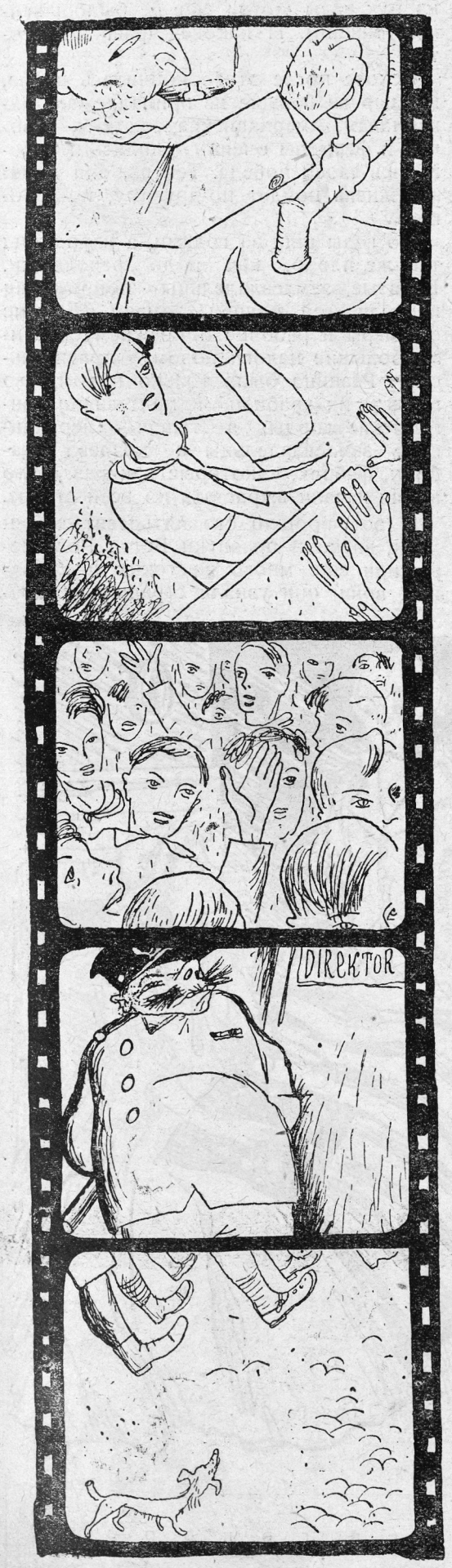

— Дайте воду!

Так заявляли школьники и их родители директорам школ.

Директора заявили, что «по уставу не полагается».

Но директора плохо рассчитали. Они забыли о том, что и в Сан-Антонио имеются пионеры.

А ребята они—боевые.

Они убедились, что просьбами и ходатайствами делу не поможешь. Решили бороться.

Как водится, сперва устроили собрание. Собрание было—так тоже водится—бурным. В конце концов принято единогласное решение—**забастовка.**

Тут же был избран комитет в составе семи пионеров, представителей разных школ города. «Комитет семи» с места в карьер начал работу. Решено было тщательно подготовить забастовку. Комитет занялся обходом квартир родителей, агитируя за присоединение к забастовке и за организацию помощи. Удалось привлечь на свою сторону многих матерей и отцов, рабочих и безработных. Другая группа повела агитацию и среди школьников других школ.

Теперь требовали уже не одной воды; был выставлен и ряд других требований:

Бесплатных учебных пособий.

Бесплатного питания детей безработных.

Когда «комитет семи» пред'явил от имени школьников эти требования учителям, то снова получил отказ.

Тогда была об'явлена

Забастовка.

Класс за классом, школа за школой прекратили занятия.

Группы забастовщиков переходили от школы к школе, призывая учащихся примкнуть к стачке. Шествие сопровождалось пением и декламацией. Население тихого захудалого города Сан-Антонио-де-лос-Банос высыпало на улицу и многие из взрослых рабочих примкнули к демонстрации. Это было совершенно небывалое здесь зрелище, и полиция сперва растерялась.

Но такая пассивность продолжалась недолго. Полиция получила немедленно приказ:

Прекратить бесчинства красных дьяволов!

Палками и мачете (длинные ножи для резки сахарного тростника—ими вооружена полиция) принялись они разгонять демонстрантов; они окружили школы, не допуская к ним ребят. Троих ребят арестовали.

Но пионеры Сан-Антонио держались крепко: забастовку сломить не удалось, потому что и родители и дети не уступали полицейской силе (а надо сказать, что полицейские на Кубе народ свирепый, как свиреп президент этого острова, бандит Мачадо, слуга американских империалистов и палач рабочих). Забастовка ширилась.

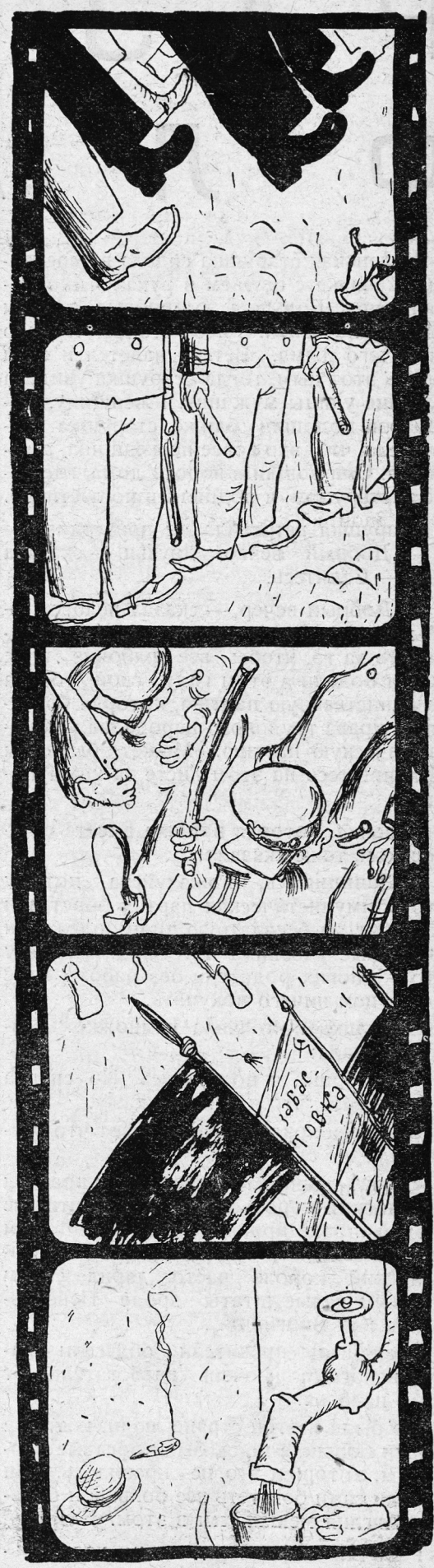

И победа в конце концов оказалась на стороне ребят. Директора школ уступили по всему фронту.

Эта победа укрепила положение местной организации пионеров, высоко подняла их авторитет.

Словом, ребята далекой Кубы провели работу, которая должна служить образцом.

РАЗНЫЕ ФЛАГИ

Перевод М. Гершензон

Рисунки американского художника М. Р.

Маленькая старушка сидела в деревянной качалке с шитьем в руках, тихо покачиваясь. Большие резиновые заводы Экрона посылали в небо столбы черного вонючего дыма. Ветер налетел и сдул прочь этот дым, тогда старушка увидела в конце улицы мужчину и женщину. Когда они подошли ближе, старушка разглядела, что это вовсе не женщина, а девочка. Они вошли в ворота дома, где сидела старушка, и поднялись по лестнице.

Старушка встретила их приветливо.

— Добрый вечер, друзья, — сказала она. — Садитесь.

— Добрый вечер, — сказал человек. — Мы обходим этот квартал, чтобы агитировать за то, чтобы все рабочие и их семьи подали в этом году свои голоса за единственную партию, которая борется за права трудового народа, за коммунистическую партию. Может быть, вы подпишитесь на этом листе за коммунистов?

Девочка, которая пришла вместе с человеком, тоже сказала:

— Запишитесь, пожалуйста, потому что коммунистическая партия борется и за ребят, за бесплатную пищу, одежду и школьные учебники и тетради, потому что у многих родители без работы и не могут нам ничего покупать.

Старушка помолчала немножко. Потом сказала:

— Хорошо, я подпишусь. Но сперва послушайте, что я вам расскажу.

Они сели возле качалки, и вот что рассказала им старушка:

«Давно-давно этой страной управлял английский король Георг III. Почти все в этой стране принадлежало английским знатным людям, графам и принцам. Английский король часто дарил своим друзьям целые штаты вроде Пенсильвании или Виргинии.

Английские правители облагали народ налогами и очень разбогатели от этих налогов.

Но были в этой стране люди, которые имели большие поля, были богатые торговцы, которым это не нравилось. Они хотели сами богатеть все больше и больше. Англия мешала им в этом.

Рабочие и фермеры также недовольны были английской властью, потому что им очень плохо жилось. Этим воспользовались богатые люди нашей страны, которые хотели разбогатеть еще больше. И они собрали большую революционную армию, чтобы бороться против английской власти. Они об'яснили рабочим и фермерам, что если прогнать англичан, все получат свободу и жизнь станет совсем хорошей.

Американские солдаты, в лохмотьях, голодные, ходили в далекие походы и дрались во многих сражениях в самые холодные зимние дни. Генералы и богатые люди сидели дома и все об'ясняли солдатам: «Вы боретесь за собственную свободу, за лучшую жизнь». Солдаты верили им и дрались, как герои.

В эту пору в городе Филадельфии жила молодая женщина, которую звали Бетти Росс. Вместе с мужем она работала в маленькой обойной мастерской. И оба всей душой любили храбрых американских солдат и ненавидели английского короля.

Однажды, когда они сидели в своей мастерской, вдруг вошел в нее высокий стройный человек.

Они сразу узнали в нем генерала Георга Вашингтона.

— Нам нужно иметь свой флаг,—сказал генерал.

Сразу конечно Бетти Росс растерялась. Но она была хорошей мастерицей и отлично умела придумывать всякие узоры. Она нарисовала флаг и показала его генералу. Ему понравился рисунок, и он приказал ей вышить флаг.

Несколько дней Бетти не выпускала из рук иглы (тогда еще не было швейных машин). И наконец флаг был готов.

Вскоре после этого кончилась война, и Америка больше не принадлежала англичанам. Американские солдаты, рабочие и фермеры очень гордились и радовались своей победе. Теперь, они думали, жизнь пойдет по-другому, по-хорошему.

Но годы шли за годами, а народ жил так же плохо, как и до революции. Богатые землевладельцы попрежнему владели всей лучшей землей. Бедные фермеры и рабочие попрежнему платили большие налоги новому правительству. Разница была только в том, что прежде их грабили и притесняли английские лорды, а теперь—американские землевладельцы и хозяева фабрик, фабрик, которые как раз в это время начали вырастать по всей стране.

И вот прошло сто пятьдесят лет, и дети, внуки и правнуки Бетти Росс пережили еще много жестоких и кровавых войн; они узнали страшную безра-

Флаг понравился генералу

Она подарила рабочим Кливленда красный флаг, флаг рабочего класса

ботицу и пережили много забастовок против голода и длинного рабочего дня; они увидели, как полиция и правительство убивали рабочих. Так шло дело до сегодняшнего дня, до 1931 года. И вот теперь здесь, в городе Экроне, живет старушка, которую тоже зовут Бетти Росс. Она очень бедна; всю свою жизнь она боролась за кусок хлеба и кров. Сейчас она стара и седа, а борьба все не кончена. Страдания первой Бетти Росс и страдания миллионов американских рабочих и фермеров в первую революцию когда-нибудь принесут еще свои плоды».

Вот и кончен рассказ, старушка сидит молча и перебирает пальцами свое шитье. А маленькая девочка пристально смотрит на старушку.

— Это ты—Бетти Росс! — вдруг воскликнула она. И потом обернулась к человеку, который стоял рядом с ней, и повторила ему: — Это она—Бетти Росс!

Девочка думала крепко-крепко. Ей пришла на ум чудесная мысль. Она даже засмеялась. Вот она подошла ближе к старушке и что-то зашептала ей на ухо. Она сняла с себя галстук, показала его старушке, а человек показал ей маленький значок, который был приколот к отвороту его куртки.

Старушке наверно понравилась выдумка девочки, потому что она несколько раз кивнула головой. Она весело улыбнулась и погладила девочку по каштановым волосам. Потом мужчина и девочка направились к выходу, но старушка позвала их назад.

— Погодите, я не расписалась еще на вашем листе, — сказала она.

— Ох, мы и забыли, — сказала девочка.

И старушка подписалась на листе. Она провожала взглядом своих гостей, пока они не скрылись в синем тумане резинового дыма.

Три месяца спустя в городе Кливленде, недалеко от Экрона, собрался большой митинг. На сцене сидел высокий, широкоплечий негритянский рабочий; рядом с ним—девочка; а рядом с девочкой—старенькая, седая женщина, у нее в руках был маленький сверток. Председатель сказал:

«Теперь я хочу познакомить вас с нашим товарищем, Бетти Росс, праправнучкой той самой Бетти Росс, которая сделала первый американский флаг. Она подарила рабочим Кливленда красный флаг, флаг рабочего класса, который она сделала собственными руками!»

От дружного крика задрожало все здание. Этот крик сперва ни на что не был похож. Но понемногу он становился ясней и ясней; тысячи рабочих пели «Интернационал»; все встали, подняв кверху сжатые кулаки. Старушка развернула свой сверток. Красивый шелковый флаг, красный, как кровь рабочих, с серпом и молотом посредине выпорхнул из свертка. Старушка размахивала им в воздухе, отбивая напев песни. Дважды спели могучую песню, и хотя старушка уже устала, она все еще продолжала размахивать флагом. Она была настоящим борцом!

ТРИ ПОКОЛЕНИЯ

Антон Прише·ец

Они идут
за рядом ряд,
Одной цепи
живые звенья,
Бойцы —
и поросль Октября,
Три большевистских
поколенья.
Партийцы
городов и сел,
За ними —
многомиллионный красно-
знаменный комсомол
Стальные
развернул колонны.
И третьим
боевым звеном,
Упорно
десять лет отмерив,
Шагают, крепче
день за днем,
Отряды
юных пионеров.
Шагайте, юные!
из вас —
Резервов
комсомольской смене —
Растит себе
рабочий класс
Ряды
партийных поколений.
Шагайте, смелые!
Средь вас
Десятки тысяч
наберется
Таких,
которые сейчас
Уже с билетом
комсомольца.
За комсомольским
вожаком
В учебе,
в лагере, в разведке
Мы всюду,
как на штурм, идем
Ударниками
пятилетки.
Вот почему
звено в звено
Со всех краев,
из каждой школы
И мы сегодня —
заодно
Шагаем
вместе с комсомолом.

И. РАХТАНОВ

Водитель „СЕДОВА“

Люди отправляются в ледяные экспедиции, люди открывают новые снежные земли. Об этих людях нам хочется знать поподробнее, — как идут они среди льдов, как ведут ледоколы, как управляют моторами самолетов. Таких людей немного. И у всех них—и норвежцев, и шведов, и русских, и американцев—много общих свойств. Закалка—вот главное. Свойство это вырабатывается в человеке, и нам очень интересно, нам необходимо узнать, как его выработать.

Книги о полярных людях помогают нам это сделать.

О капитане В. И. Воронине написана интересная книга. Написала ее А. К. Покровская. Многое она написала со слов Воронина, многое увидела сама в полярных морях.

Маленьким зуйком будущий капитан ходил на рыболовные промыслы. И здесь он узнал море. Очень хорошо рассказывает про это Покровская:

«Рыбак узнает море иначе, чем моряк,—говорит она. — Моряк видит его с поверхности, а рыбак заглядывает в его глубину. Он различает изменения в цвете воды, в ее температуре. Он отмечает появления водорослей, движения мелкой рыбешки, следит за птицами, изучает их привычки: морские птицы—тоже рыбаки, но более чуткие, чем человек. По множеству признаков он угадывает ход рыбы. Лучшие моряки прошли через опыт рыбака—таковы поморы». Таков и капитан Воронин. Он сам—помор.

Есть такая пословица (мне ее сообщили в Мурманске): «За одного помора двух непоморов отдать не жалко». И это правильно. С самого детства привыкают к злому морю поморы. Плохо им на земле—мерзлая она у них. А в море под свист «глупышей» и начинается жизнь. Один помор говорил мне

— Качаемся весь век, что глупыши в море.

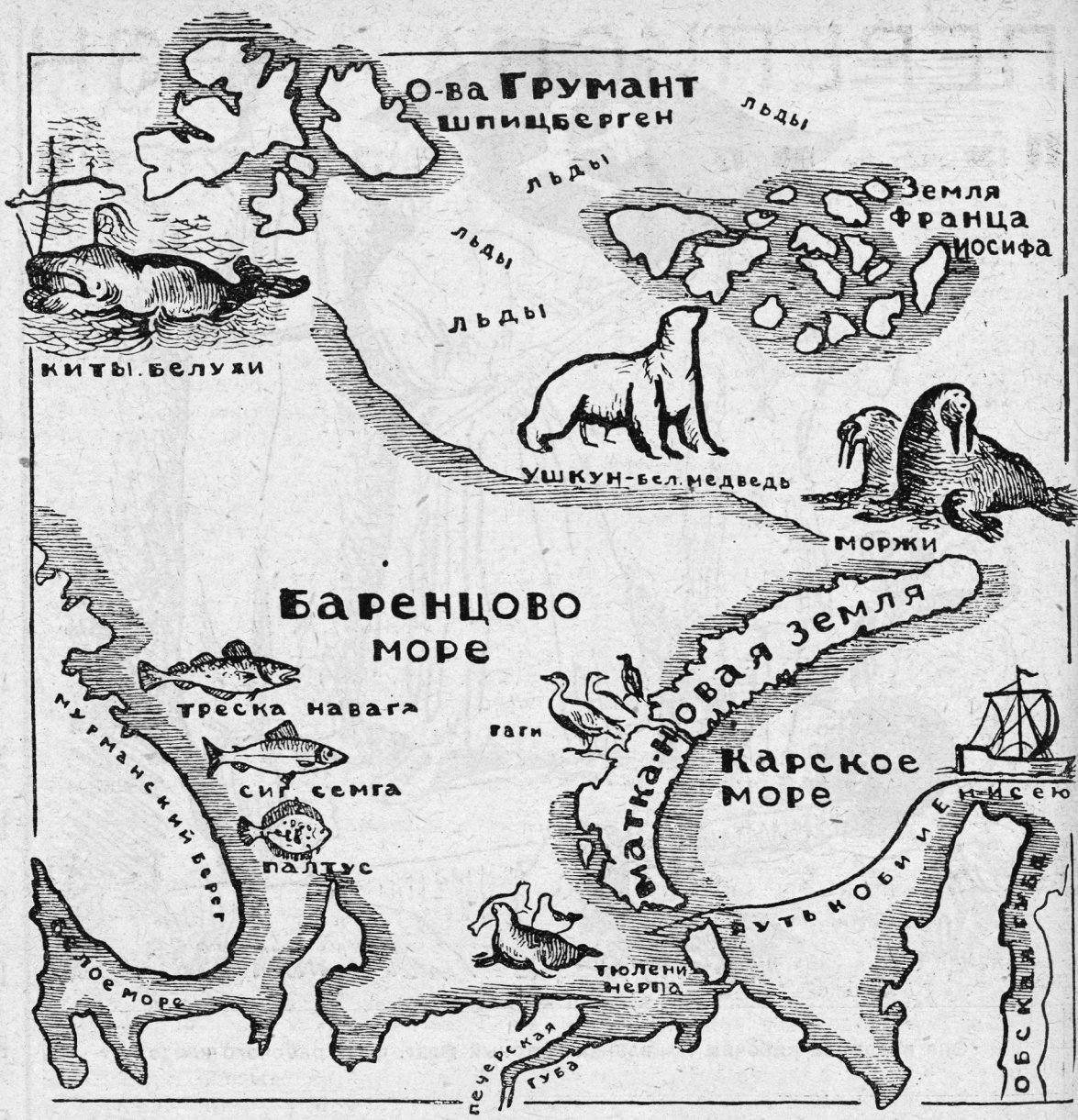

БАРЕНЦОВО МОРЕ, ЛЕДОВИТЫЙ ОКЕАН, МУРМАНСКИЙ БЕРЕГ. ЗДЕСЬ ЖИВУТ: ТРЕСКА, НАВАГА ПАЛТУС, МОРЖИ, МЕДВЕДИ.

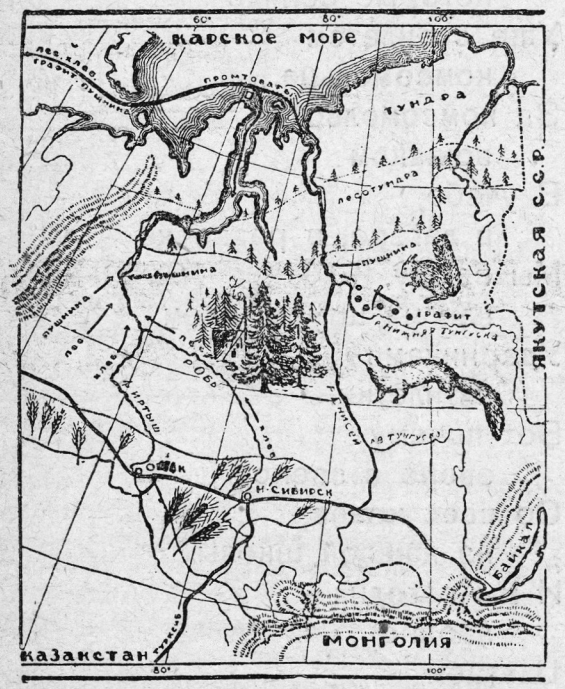

Бассейн рек Оби и Енисея простирается от Урала до Байкала и от Казакстана и Монголии до Ледовитого океана.

«Глупыши»—это особая порода чаек. Так непочтительно их прозвали потому, что в самые большие штормы они, спасаясь, летят на палубу и там умирают. Говорят—это оттого, что с палубы глупыши—морские жители—подняться уже не могут. На палубе они умирают от «земной болезни»—у них начинается рвота, и часа через два толстая птица, растопырив крылья, глупо умирает.

Капитан Воронин работал на жиротопне. Он исходил Белое море и море Баренца, побывал в Норвегии прежде, чем поступил в Архангельское мореходное училище. Он был не один такой. Все его товарищи прошли через большие морские дела. И когда в 1916 г. он стал штурманом на почтово-пассажирском пароходе, плававшем по мурманской линии, между Архангельском и норвежским портом Варде,—это был уже не прежний Володька-зуек, а спокойный, закаленный и обветренный моряк. Следующая часть книги—первое испытание Воронина как капитана. Пересказывать ее не стоит—лучше прочесть самому. Потом мы видим Воронина уже капитаном «Сосновца», и наконец наступает 1928 год—замечательный год в истории Арктики. В этом году Воронин—уже водитель «Седова», в этом году он совершает блестящие переходы.

Книжка Покровской—необычайная книжка. Когда читаешь ее, кажется, будто ты из своей комнаты в Москве—с таким привычным письменным столом, лампой и книгами—пересажен вдруг в тесную капитанскую каюту ледокольного парохода «Георгий Седов» и посажен перед замечательным человеком—хозяином парохода и каюты. Ровным, спокойным голосом Покровская рассказывает со страниц книги (именно рассказывает, а не описывает) о жизни и делах, о родине и работе одного из смелых полярных людей.

Жизнь капитана проходит среди карт, и в книге Покровской двадцать восемь карт прекрасно составлены художником П. Рябовым.

Если ты в библиотеке или у товарища увидишь эту книгу, прочти ее. Если она будет у тебя, прочитав ее, передай товарищу.

Древний путь из Новгорода Великого в Белое море: р. Волхов, Ладожское озеро, р. Свирь, Онежское озеро, Выгозеро, Белое.

ПЕРЕПИСКА НЕЗНАКОМЦЕВ

Письмо из Германии

Дорогой товарищ!

Я пишу тебе из Гарца в Германии, из Клаусгаля-Целлерфельда. Зовут меня Гедвиг, и я очень прошу тебя ответить мне.

Я написал в журнал «Барабан» в Берлин и сообщил им, что я слышал рассказ по радио, будто бы вам в России живется очень плохо. Я скажу тебе еще больше. Недавно был доклад одного пастора. Он говорил, что ваши родители вынуждены выдавать вас за взрослых, чтобы поместить хоть куда-нибудь на службу, где грязь и вши; при этом ваши родители могут видеть вас только один раз в полгода. Пастор показывал нам также фотографии, которые были так плохи, что на них ничего не было видно. Моему отцу как коммунисту они не позволили говорить. И все в Целлерфельде думают именно так.

Поэтому я написал в журнал «Барабан», что я вас жалею. Товарищ из «Барабана» написал мне, что все это выдумка. Я вполне верю товарищам из «Барабана», так как коммунисты не лгут, но все же я думал: как же это— государственное радио и пасторы, должно же это что-нибудь значить. То, что они говорили, правильно, и все в это верят. Поэтому нельзя просто сказать, что это выдумка. Например, если я скажу своему учителю, что все, что говорят о России,—выдумка, то я должен это доказать, поэтому я очень прошу тебя, будь честным и напиши мне, что ты делаешь, какой вид все у вас имеют, а также напиши о вашей школе и вообще о Москве. Пожалуйста напиши мне длинное письмо, которое с очевидностью доказало бы, что все, что говорят о вас у нас,— ложь и выдумка. Тогда я это письмо, во-первых, напечатаю в местной газете и, во-вторых, прочту на собрании. Этим я смогу доказать всякому, что нам, детям в Целлерфельде, лгали и нас обманывали.

Я еще не знаю твоего имени, но если ты мне будешь писать, то называй меня «дорогой Гедвиг». Посылаю тебе также свою карточку. Мне интересно знать, читаешь ли ты по-немецки?

Дорогой товарищ, если ты мне ответишь и мы познакомимся поближе, тогда напиши мне, как мне устроить, чтобы навестить тебя в летние каникулы. У меня есть в сберегательной кассе 76 марок, и все зависит только от того, что ты мне напишешь.

Мне скоро 13 лет, и я не боюсь отправиться к вам, несмотря на то, что очень далеко.

Еще раз очень прошу тебя, напиши мне обо всем, что я хочу знать, и не заставляй меня долго ждать.

Приветствую тебя, как своего доброго товарища в России.

Всегда готов!

Гедвиг. (Клаусгаль-Целлерфельд, Гарц, Германия).

Письмо из СССР

Дорогой товарищ Гедвиг!

Я получил твое письмо и прочел его с большим вниманием, как и другие мои товарищи-пионеры. Мы уже раньше слышали, что капиталисты сочиняют и распространяют всевозможную ложь о нашем Советском союзе.

Мы конечно понимаем, почему буржуазия так клевещет на нас. Ведь если все рабочие твоей страны (или какой-нибудь другой) узнают правду о Советском союзе, узнают, как хорошо здесь живут все трудящиеся, то они с еще большей энергией будут бороться за свое освобождение. Кроме того все капиталисты вооружаются, так как хотят вести войну против первого пролетарского государства на земле. Наши огромные успехи, а также сокровища нашей страны не дают им спать спокойно. Наша страна богата нефтью, железом, углем и т. д.

Они прекрасно понимают, что всякая победа, одержанная нами при строительстве социализма, в то же время есть поражение капитализма.

Капиталисты стремятся одурманить рабочих и этим побудить их бороться против Советского союза.

Мой отец—рабочий в типографии. Он работает уже 32 года в Первой образцовой типографии.

В дореволюционное время он не был квалифицированным рабочим и зарабатывал очень мало. Советское правительство дало ему возможность повысить свою квалификацию на специальных курсах. Конечно не только он один имел эту возможность. У нас в Советском союзе встречаются тысячи директоров фабрик и заводов, которые раньше были простыми рабочими.

Я живу хорошо. Не только дома, но во всех школах Советского союза детей кормят очень хорошо. Во всех школах дают горячий завтрак. У нас в школе очень легко и очень приятно учиться. У нас не существует никаких наказаний. Если у нас кто-нибудь провинится против дисциплины, то дело улаживается пионерской организацией.

Я пионер базы им. Сталина в Ленинском районе при первой московской фабрике готового платья. Наша база имеет большой клуб. Раньше это была церковь, но по требованию жителей этого района она была закрыта. Почти все вечера я провожу в своем отряде. Работы достаточно, так как мы, пионеры, принимаем большое участие в строительстве социализма. Мы прикреплены к фабрике, где мы знакомимся с машинами всякого рода. В нашей школе есть мастерская, где мы учимся работать.

В специальном техническом кружке под руководством Мухарстова, очень известного здесь изобретателя, мы учимся технике.

В следующий раз я пошлю фотографии и несколько описаний Москвы, что тебя очень заинтересует. Ты увидишь тогда, как умеют большевики изменять даже большие старые города.

В дальнейших письмах я напишу тебе кое-что о нашем сельском хозяйстве и нашем колоссальном строительстве. Ты должен все это рассказать своим товарищам. Они должны знать, как живут в Советском союзе.

Приехать в Советский союз не так легко. Нужно иметь много денег для путешествия по железной дороге.

Мы—пионеры Советского союза—собираем каждый год деньги, чтобы пригласить к себе в лагерь иностранных пионеров, особенно чем-нибудь отличившихся.

Если ты, милый Гедвиг, будешь активно бороться за дело рабочего класса и за правду о Советском союзе, то может быть ты будешь принадлежать к этим пионерам. И тогда ты увидишь собственными глазами то, что знаем только мы—трудящиеся и дети Советского союза, а именно: как правильна, свободна и прекрасна наша жизнь.

Всегда готов!

С пионерским приветом, пионер Натан Лейтес (Москва).

ПЕСНЯ О ПЕРЕМЕНЕ

Стихи Тынова

Довольно бить баклуши,
Долой бузу!
Ты песню послушай,
Ты перемену лучше
Организуй!

Тесны у школы стены,
Здесь воздух сперт,
Из душных помещений
При каждой перемене
Спеши во двор!

Сегодня двор в порядке
У наших школ.
Для всяких игр—площадки.
А ну, вставай, ребятки,
На волейбол!

Иди на свежий воздух,
Дыши полней!
Нам перемена—отдых,
Во всякую погоду
Следи за ней!

Когда снаружи грязно
И воздух сыр,
Не будь зевакой праздным—
В запасе много разных
Веселых игр!

У нас не место лени,
Долой бузу!
При каждой перемене
Минуты, словно звенья,
Организуй!

Физкультурная зарядка

КОМПЛЕКС № 4

Утренняя зоря—радиогимнастика для пионеров и школьников, передаваемая радиогазетой «Пионерская правда» через ст. им. Коминтерна в 7 ч. 15 м.

За всеми справками обращайтесь по адресу—Москва 9, Тверская 17, радиогазета «Пионерская правда», физкультура.

Упражнение 1-е

Выходное положение: ноги на ширине плеч, ступни параллельно. Руки перед грудью, ладони вниз (фото 1).

Выполнение: медленно развести руки в стороны, поворачивая ладони вверх. Одновременно подняться на носки (фото 2). Так же медленно вернуться в выходное положение (фото 1).

Дыхание: при разведении рук—вдох. При сведении—выдох.

Указания: следить за тем, чтобы руки и локти все время были на уровне плеч.

Влияние: усиление работы органов дыхания и кровообращения.

Проделать 4 раза.

Упражнение 2-е

Выходное положение: ноги вместе, руки на талии.

Выполнение: поднять левую ногу вперед (фото 3), опустить. Проделать это четыре раза с каждой ноги. Потом так же точно по четыре раза поднять сначала левую, потом правую ногу в сторону и назад.

Дыхание: произвольное, без задержек.

Указания: стоять прямо. Ногу поднимать прямую, как можно выше, носок оттянуть. Колена не гнуть.

Влияние: развитие мышц ног и чувства равновесия.

Проделать 3—4 раза с каждой ноги.

Упражнение 3-е

Выходное положение: ноги на ширине плеч, ступни параллельно. Руки вытянуты в стороны, ладони вниз (фото 3).

Выполнение: сильно повернуть туловище влево, руки на уровне плеч (фото 4) и так же точно поворот вправо.

Дыхание: произвольное.

Указания: поворачивать туловище сильней, руки не опускать. Колена не гнуть и не сдвигать ног с места.

Влияние: развитие боковых мышц туловища.

Проделать 4—5 раз в каждую сторону.

Упражнение 4-е

Выходное положение: ноги шире плеч, руки опущены (фото 8).

Выполнение: медленно наклонить туловище вперед, немного в сторону левой ноги. Обе руки скользят ладонями по левой ноге, вниз к ступне (фото 5). Так же медленно (скользя руками по ноге) выпрямиться в выходное положение (фото 6). Руки скользят попеременно то по левой, то по правой ноге.

Дыхание: при наклонении спокойный выдох.

Выпрямляясь, глубокий вдох.

Указания: руки все время скользят по ноге. Нагибаться нужно ниже, но не гнуть колени.

Влияние: укрепление мышц спины и живота.

Проделать 6—8 раз.

Упражнение 5-е

Выходное положение: лечь на спину, ноги вместе, носки оттянуты. Руки вытянуты вдоль туловища, ладонями вниз.

Выполнение: медленно поднять прямые ноги, широко разводя их в стороны (фото 7) вверх до вертикального положения. Так же медленно с разведением в стороны опустить ноги вниз. Ноги описывают круг.

Дыхание: при поднимании ног—выдох, при опускании—вдох.

Указания: не гните колени, носки оттянуты. В стороны разводите ноги как можно шире. Руки не подкладывайте под туловище.

Влияние: укрепление мышц живота и ног.

Проделать 6—8 раз.

Упражнение 6-е

Выходное положение: стать на колено правой ноги. Левая нога согнута в колене под прямым углом и стоит на всей ступне. Руки к плечам (фото 8).

Выполнение: медленно вытянуть руки вверх, одновременно слегка выгнуть туловище назад (фото 9). Так же медленно вернуться в выходное положение (фото 9).

Проделать 3—4 раза, стоя на правом колене. Потом—3—4 раза, стоя на левом колене.

Дыхание: поднимая руки—вдох. Опуская—выдох.

Указания: поднятые руки — немного шире плеч, ладони во внутрь. Смотреть между рук. Не забывать после четырех раз переменить ногу.

Влияние: развитие мышц плеч, спины и шеи. Укрепляет позвоночник.

Проделать 6—8 раз.

Упражнение 7-е

Выходное положение: ноги вместе, руки на талии, большие пальцы назад.

Выполнение: поскоки — маленькие прыжки. Попеременно прыжком выставляется вперед то левая (фото 10), то правая нога.

Дыхание: произвольное, обязательно через нос и не задерживать.

Указания: прыгать на носках, легко. Вес туловища—равномерно на обеих ногах.

Влияние: развитие сердечного и дыхательного аппаратов. Развитие мышц ног.

Проделать 50—60 поскоков.

Непосредственно после поскоков — ходьба с постепенным замедлением.

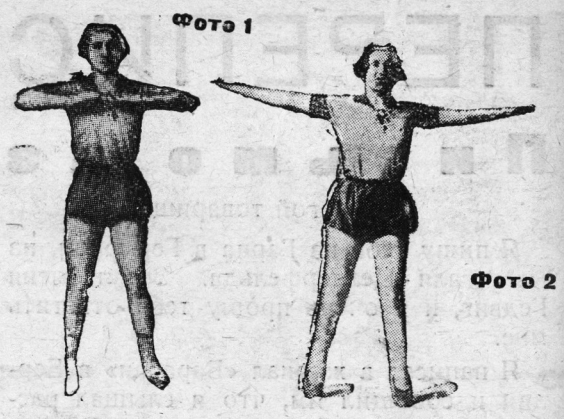
Фото 1

Фото 2

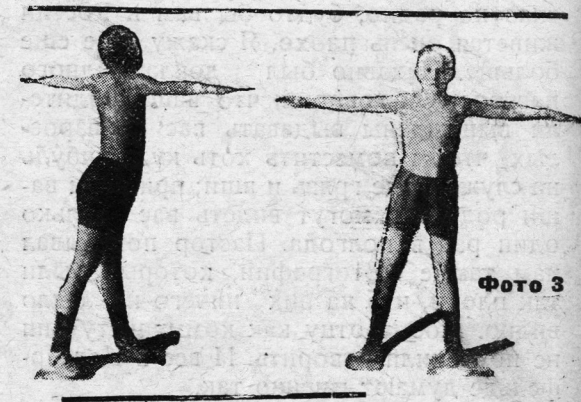
Фото 3

Фото 4

Фото 5

Фото 6

Фото 7

Фото 8

Фото 9

Фото 10

На этом комплексе журнал „Пионер" заканчивает физкультзарядку.

Клуб Сообразительных Ребят

ПЕРЕПЛЕТЕННЫЕ СЛОВА

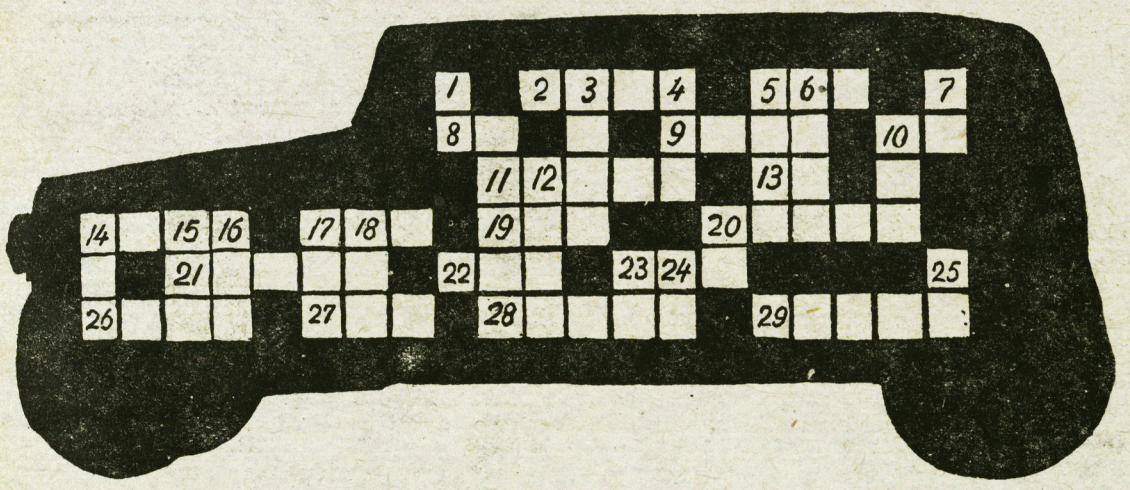

а	а	и	и
и	и	у	я
з	д	с	н
р	т	ц	л

Все слово состоит из 16 букв: значение этого большого слова надо угадать по другим, маленьким словам, которые составлены из тех же букв.

1. Состоит из 5 букв и означает название страны.
2. Состоит из 4 букв и означает название монеты или музыкального инструмента.
3. Состоит из 5 букв и означает название цветка.
4. Состоит из 4 букв и означает название животного.
5. Состоит из 4 букв и означает название газеты.

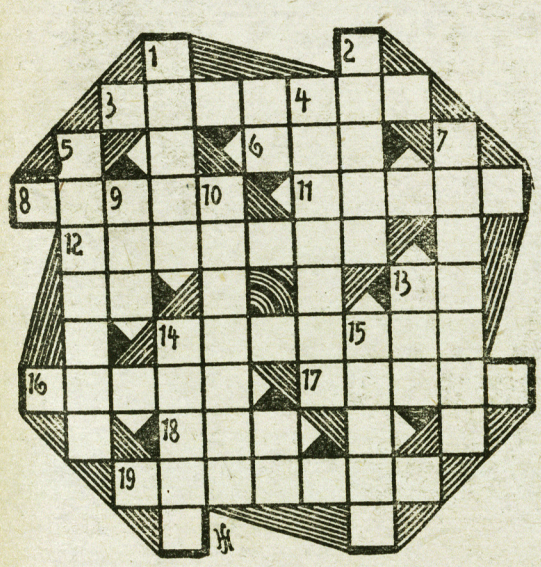

Посмотрите, как составлен кроссворд „Смена". По вертикальным и горизонтальным линиям надо расставить слова, значение которых заранее обусловлено. В этих же двух кроссвордах надо тоже расставить слова, но значения их мы не обуславливаем. Придумайте какие угодно, но так, чтобы они обязательно, как в „Смене", переплетались между собой.

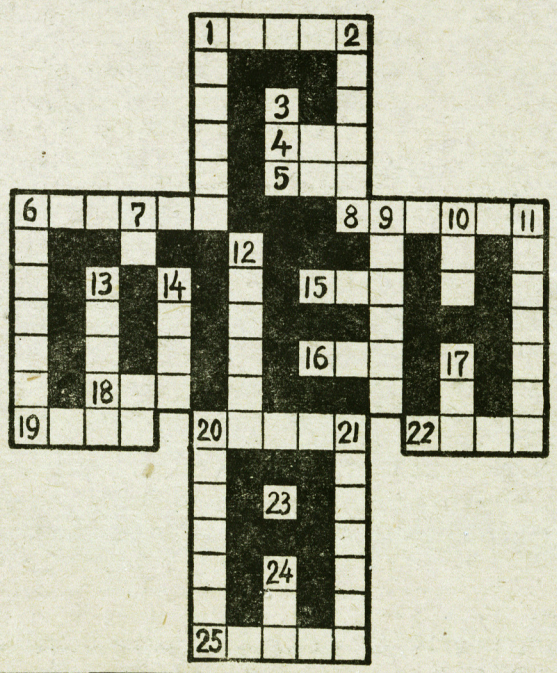

ЗНАЧЕНИЯ СЛОВ:

Горизонтальные ряды:

1) насекомое, 4) число
5) животное,
6) государство,
15) кушанье,
16) орган охраны СССР
18) местоимение,
19) женское имя,
20) мужское имя,
22) канал,
23) местоимение,
25) цветок.

Вертикальные ряды:

1) кадка для теста,
2) труд,
3) судебный документ,
6) наука, 7) нота,
9) морской бог, 10) река,
11) верховой конь,
12) китайский город,
13) змея, 14) наказание
17) празднество,
20) часть света,
21) водопад в Америке
24) лодка.

РЕБЯТА!

ЖУРНАЛ „ПИОНЕР" № 20 ПОСВЯЩАЕТСЯ XV ГОДОВЩИНЕ ОКТЯБРЬСКОЙ РЕВОЛЮЦИИ

СПЕШИТЕ ПРИСЛАТЬ В РЕДАКЦИЮ МАТЕРИАЛ:

Как школы и пионеротряды готовятся встретить революционный праздник;

Как проходят ваши соревнования в качестве учебы;

Как вы перестраиваете свою школу, выполняя постановление ЦК о школе.

РЕДАКЦИЯ

Сдан в набор 28/VIII и подписан к печати 15/IX Издатель: Издательство ЦК ВКП(б) „Правда", сектор „Комсомольская правда" Изд. № 912 135.000 п. з. 1 бум. л. Оформление В. Коновалова. Отв. ред. Ел. Куйбышева.
Уполномоченный Главлита № В-30221. Типография газеты „Правда", Москва, Тверская, 42 Заказ № 1997 Тираж 40000

35641

Цена 20 коп.

Товарищи писатели!

БЕЗЫМЕНСКИЙ, БРИК, АСЕЕВ, КИН, ШКЛОВСКИИ, СВИРСКИЙ

Вы вероятно уже не помните, что вы говорили о детской литературе в 1930 году. Говорили хорошо, но мне хочется спросить, что вы сделали по работе над детской литературой. 2 года назад вы говорили: „Нам нужно учиться“, „Я буду учиться писать для детей“ (Шкловский).

Правильно, тов. Шкловский, учиться нужно.

...Прошло 2 года. Вы наверно скажете — мало времени. Согласна, это небольшой срок, но при желании кое-что написать было бы нужно.

Тов. Шкловский, в „Вечерней Москве“ от 4 июня вы обвиняете „детский отдел Госиздата, детские журналы, которые не могут выгнать Чарскую“. Вините не только их, вините и себя. Вы видите, что нет хорошей детской литературы, но сами не пишете для детских журналов и для детей. Вы обещали это сделать, а ведь от слов к делу всего полшага.

Тов. Безыменский! Вы были на Днепрострое, на СТЗ, на „Путиловце“, на Электрозаводе. Везде на этих заводах есть пионеры и они работают, но вы молчите об этом. Вы говорите и умеете „за каждой мелочью революцию мировую найти“, а вот такую „мелочь“, как пионерскую работу, проглядели. Вы имеете возможность дать стихи о работе пионеров, об их работе на производстве, и вы должны это сделать.

Тов. Кин! Вы знаете работу уральских пионеров, знаете, как пионеры вместе со своими отцами, братьями борются за выполнение пятилетки. Дайте об этом интересную книгу. Вы боитесь быть непонятным. „Если я написал непонятно, то попросите вожатого об'яснить вам“. Не бойтесь, вожатым об'яснять не придется, так поймем.

Тов. Брик! Вы говорите, что педагоги всячески „сдерживают детей от Асеевых и Маяковских, от всяких фильтров, а дают им всяческих Ауслендеров и Маршаков“. Да, это все так. Но... в этом также ваша вина. Наши ребята часто говорят, что Асеев и Маяковский им непонятны, а вы ведь очень хорошо знаете их творчество. Почему бы вам не написать несколько статей для ребят: о футуризме, о Лефе, о том, как пришел Маяковский к пролетариату, о поэзии Асеева, и написать надо не так, как писали вы в книге „Школьный Маяковский“, где вы написали и скучную и неубедительную статью. Это не годится. Ваша задача — дать статьи в ближайшее же время.

Тов. Свирский! Ваши книги „Рыжик“ и „История моей жизни“ читались и теперь перечитываются ребятами. Вы должны принять участие в этой работе. Вы знаете, как писать для ребят, а поэтому пишите.

Тов. Асеев! Вы говорите, что детской литературе уделяется очень мало внимания со стороны критики. Но что там критиковать? Не повторять ведь, то, что в „Макаре следопыте“ не люди, а чучела. Это ведь сказочка про белого бычка. Об этом было достаточно сказано. Могу вас заверить, что если вы будете писать, то ребята наверняка отзовутся и не замедлят сказать свое мнение. Вы пишете: „мне хотелось бы, чтобы дело не кончилось этим высказыванием“. Нам бы тоже хотелось, чтобы после двух лет молчания вы начали писать для ребят.

Деткорка ВЕРА ПЕППЕР.